Organización, participación y juego limpio, esto es historial real

¡¡ ¿PA'DÓNDE VAS VENEZUELA?!!

¡¡ PA'LANTE !! TRABAJANDO JUNTOS PARA CAMBIAR LAS COSAS

SINERGIA

Rif J-30402253-0

www.padondevasvenezuela.wordpress.com @padondevas Pa dónde vas Venezuela

DISTRIBUCIÓN GRATUITA

Serie divulgativa para la reflexión y el debate comunitario

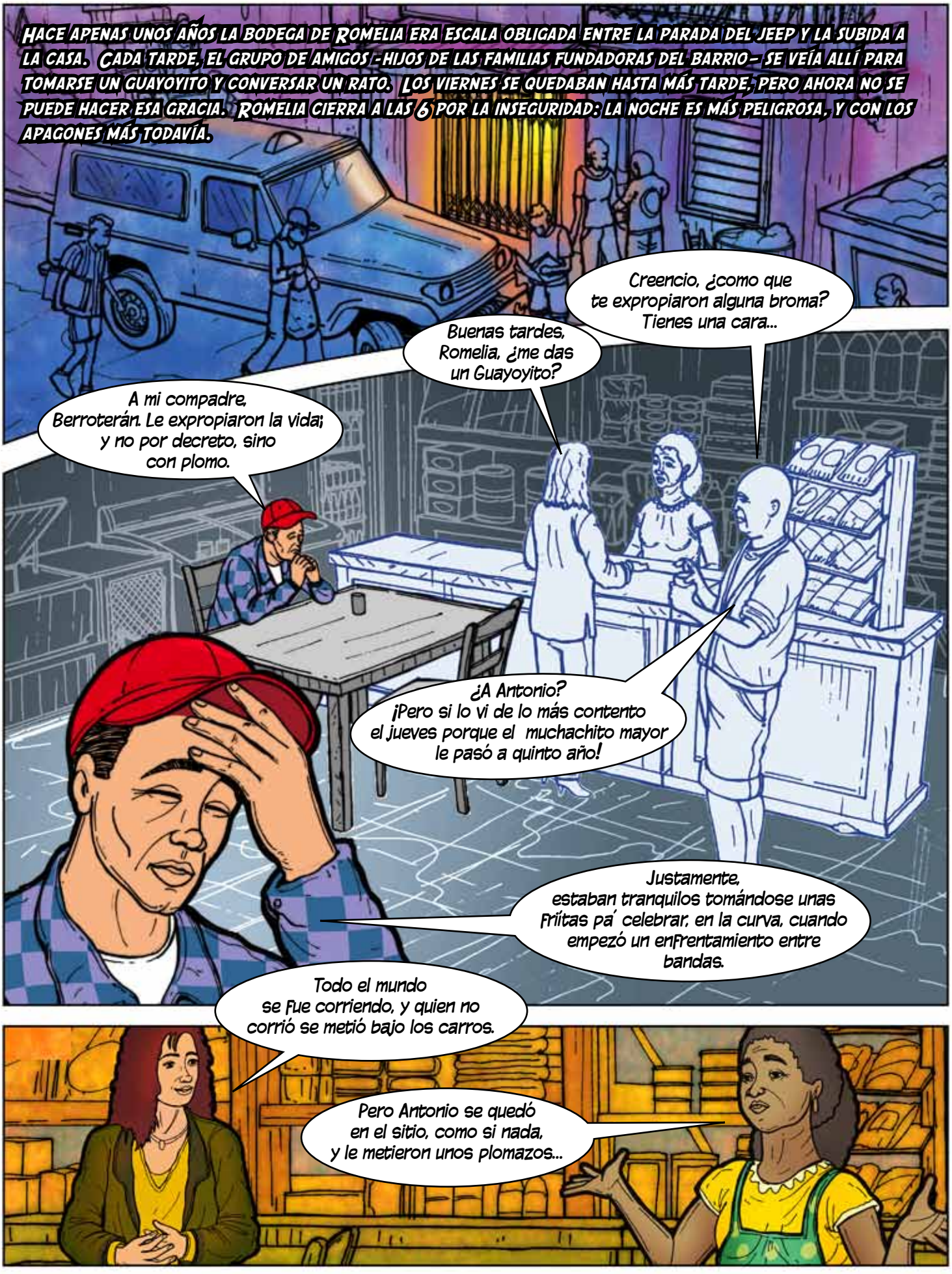
Hace apenas unos años la bodega de Romelia era escala obligada entre la parada del jeep y la subida a la casa. Cada tarde, el grupo de amigos -hijos de las familias fundadoras del barrio- se veía allí para tomarse un guayoyito y conversar un rato. Los viernes se quedaban hasta más tarde, pero ahora no se puede hacer esa gracia. Romelia cierra a las 6 por la inseguridad: la noche es más peligrosa, y con los apagones más todavía.
Creencio, ¿como que te expropiaron alguna broma? Tienes una cara...
Buenas tardes, Romelia, ¿me das un Guayoyito?
A mi compadre, Berroterán. Le expropiaron la vida; y no por decreto, sino con plomo.
¿A Antonio? ¡Pero si lo vi de lo más contento el jueves porque el muchachito mayor le pasó a quinto año!
Justamente, estaban tranquilos tomándose unas Friitas pa´ celebrar, en la curva, cuando empezó un enfrentamiento entre bandas.
Todo el mundo se fue corriendo, y quien no corrió se metió bajo los carros.
Pero Antonio se quedó en el sitio, como si nada, y le metieron unos plomazos...

Lástima, me hubiera gustado ir al entierro y darle el pésame a tu comadre y a los muchachos, ¡hay que ver cuánto han trabajado para echar pa´ lante!
Tienes tiempo, Berroterán.
apenas hoy temprano lo entregó la morgue; aquello parecía una manifestación.
Y después vino el rollo de las funerarias: no quieren dar servicio cuando la víctima muere a balazos en un barrio, o tienes que esperar 3 días en una lista para que te acepten al difunto.
Nosotros vimos crecer a esos muchachitos de las bandas; apenas ayer estaban por aquí pidiendo caramelos y haciendo mandados...
Está en una funeraria chiquitica, por la redoma. El entierro es mañana...
Cambiaron los caramelos por pistolas y los mandados por atracos...
Esos muchachos están creciendo sin respetar a nadie...
. . . no los tumbe, empiezan por someter a la misma mamá, luego a los vecinos y terminan de azotes del mismo barrio
Cuando tienen cuerpo para que el peso de un revólver . . .
¿Someten a la mamá, tú dices?
Aunque no lo creas, Creencio, un muchacho de 12 años, armado y con dinero, termina mandando en su propia casa...

La Propia, que venía llegando a la bodega con Jorge, el chamo genio del barrio, alcanzó a escuchar la última parte del diálogo.
¡Claro, ya le van a echar la culpa a la mamá, la más pendeja!
¡Descuaimatízate, Propia, aquí nadie está diciendo eso!
Propia, nosotras mismas somos muestra de cómo las mujeres . . .
. . . podemos echar pa´ lante con nuestros hijos, pero tú sabes que muchas madres son víctimas de la violencia...
¡Eso sí que es verdad! Hay mujeres que terminan siendo rehenes en su propia casa: del marido, que quiere que le ande pariendo muchachos aunque no tenga cómo darles de comer; luego, de alguno de los hijos que se mete a malandro...
Y del propio barrio, cargando agua en el verano, para hacer oficios, y luchando en el invierno, para que la lluvia no les tumbe el rancho...
En vez de estar buscando entre nosotros quién es más culpable de la violencia, vamos a ver cómo hacemos entre todos para cambiar las cosas...
En eso estamos Jorge y yo, con un proyecto de la universidad.
Johana, si esa fórmula existiera ya los gobiernos la hubieran aplicado...

El punto es que ni los de antes ni los de ahora viven en el barrio. Aquí vivimos nosotros.
El barrio fue una esperanza de superación para nuestros padres y abuelos, cuando llegaron aquí por la falta de empleo en el campo. Pero ahora tampoco hay empleo en la ciudad...
Y el crecimiento lo ha transformado en un revoltillo de callejones, escaleras y veredas, donde cualquiera se pierde y cualquiera se esconde.
Y la vigilancia policial sólo pasa por las calles principales, ¡de ahí pa´ dentro, el barrio es tierra del hampa!
¡Eso va a cambiar, ahora tenemos una nueva policía bien formada!
Es verdad, aunque espero que no sea el mismo musiú con distinto cachimbo...
Cuando luchamos por conseguir apoyo para mejorar nuestras casas y el barrio, eso también tiene que ver con lo de la seguridad
Así está en la Constitución, Propia: "toda persona tiene derecho a una vivienda con servicios que incluyan un hábitat que humanice las relaciones familiares, vecinales y comunitarias".
¡Claro! Es que la vivienda es más que cuatro paredes y un techo...
Vivir en un lugar sin vigilancia policial porque la patrulla no llega sino hasta la entrada del barrio, donde se vive con miedo, no es vivienda, y mucho menos "vivienda digna"

La discusión sobre la inseguridad siguió creciendo en el barrio. Siempre se había creído que ese tema solo tenía que ver con las policías y con el asunto de la educación, los valores, la familia, la escuela. Pero el aporte de los jóvenes había hecho voltear también la vista hacia otros aspectos...
Señores, el Comité de Seguridad es únicamente para trabajar sobre la inteligencia social y la relación con el DIBISE...
¡Qué va Moraíto! Este comité es para trabajar sobre todo lo que tenga que ver con seguridad...
Y acabamos de descubrir que la seguridad es algo más que pistolas y charreteras.
Así es, Johana y yo hablamos con otros jóvenes del barrio que ni trabajan ni estudian...
No con los más violentos, aunque quisimos hacerlo, pero lo que encontramos en esas conversaciones fue muy interesante...
Esos muchachos llegaron a la calle a pesar de ellos mismos. Hablamos con unos 30, y casi todos dijeron que hubieran querido permanecer en la escuela...
Pero se dejaron llevar por otros, o les mataron al papá y no pudieron seguir yendo a clases, o el papá se fue y el chamo tuvo que ponerse a trabajar...
Salieron de la escuela porque tenían que trabajar, pero muchos terminaron en malandros...
Que yo sepa, el trabajo jamás le ha hecho daño a nadie, todo lo contrario...
Ahí está el punto, esos chamos no salieron de la escuela para el trabajo, propiamente dicho, sino para el "rebusque", para ver cómo sobrevivir en la calle.
Y en la calle no aprendieron de responsabilidad, cooperación o el sentido de pertenencia que se puede aprender en un buen trabajo, sino sobre la ley del más fuerte...

Para ellos, el arma no es sólo un instrumento para matar o robar, y el dinero es algo más que el producto de ese crimen mal entendido como "trabajo".
Esos muchachos están buscando algo que llaman "respeto"...
Y en la vida que llevan la única forma de conseguirlo es a punta de plomo y billete...
Pero eso no es respeto, lo que logran con eso es miedo...
Sea respeto o miedo, están matando para conseguirlo; esos chamos llegan a eso porque ni sus padres ni ellos consiguieron trabajo de verdad...
Yo lo veo claro: la inseguridad es consecuencia de la falta de empleo, de trabajo...
Por eso invitamos a esta reunión a Pedro, el dueño de la imprenta, para que nos hable de cómo ha hecho para darle empleo a su gente...

PEDRO NACIÓ CERCA DEL CEMENTERIO. CUANDO NIÑO, TRABAJÓ LIMPIANDO TUMBAS LOS FINES DE SEMANA, DESPUÉS EMBOLSÓ ALIMENTOS EN EL MERCADITO, LAVÓ CARROS Y PINTÓ FACHADAS, HASTA QUE ENTRÓ A TRABAJAR COMO APRENDIZ EN UNA IMPRENTA, QUE EL DUEÑO LUEGO TUVO QUE CERRAR DESPUÉS DE TRES "SECUESTROS EXPRESS". CON LA EXPERIENCIA GANADA, PEDRO DECIDIÓ MONTAR SU PROPIO NEGOCIO. 20 AÑOS DESPUÉS, LE DA TRABAJO A 9 PADRES Y MADRES DE FAMILIA. QUIEN MENOS TIEMPO TIENE TRABAJANDO CON ÉL, YA CUMPLIÓ 15 AÑOS EN LA EMPRESA.
Pedro, estamos viendo que el tema de la inseguridad no es solo un asunto de menos malandros o de más policías.
Y si no hay empleo decente para los muchachos que van creciendo, esto se vuelve una autopista hacia la delincuencia.
¿Podemos hacer entre todos en el barrio eso que usted hizo en su imprenta?
Siempre se puede, aunque ahora estamos en una especie de mundo al revés...
¡Lo mismo que dice siempre mi Presidente, "el mundo al revés"! Pero vamos a dejar la política afuera, tú sabes, es mejor evitar...
Digo que estamos en el mundo al revés porque antes las cosas se volvían más fáciles a medida que uno iba fortaleciendo el negocio a punta de trabajo y constancia; ahora, mientras más pasa el tiempo, más difícil se vuelve todo...
Entonces, ¿qué podemos hacer?

Cuando cerraron la imprenta donde trabajaba, yo no fui a pedirle al gobierno que me mantuviera, sino que monté mi propio negocio,
en mi casa, aquí en el barrio, después compré la casita de al lado y fuimos instalando poco a poco los equipos...
¡Estarían bien apretados!
¡Es verdad, Propia! Pero cuando las computadoras sustituyeron los linotipos pudimos trabajar mejor en el mismo espacio. ¡Cuéntales, Ambrosio!
Yo empecé de abajo con Pedro. A veces se nos iba el agua y el aseo no pasaba diariamente
¡Pero nunca nos faltó la electricidad! ¡Y eso si es importante, porque yo no puedo enchufar la imprenta en una vela!
¡El mismo problema que tengo en la bodega!
Y como tú en la bodega, hay que echar pa'lante, porque nadie se ha hecho rico quejándose...
El tema no es hacerse rico, Pedro, ese es un planteamiento capitalista...
Con todo respeto, Creencio, a lo mejor ser rico es malo, pero ser pobre es mucho peor, y eso lo vemos aquí a diario: las "ayuditas" no sirven para salir de la pobreza.

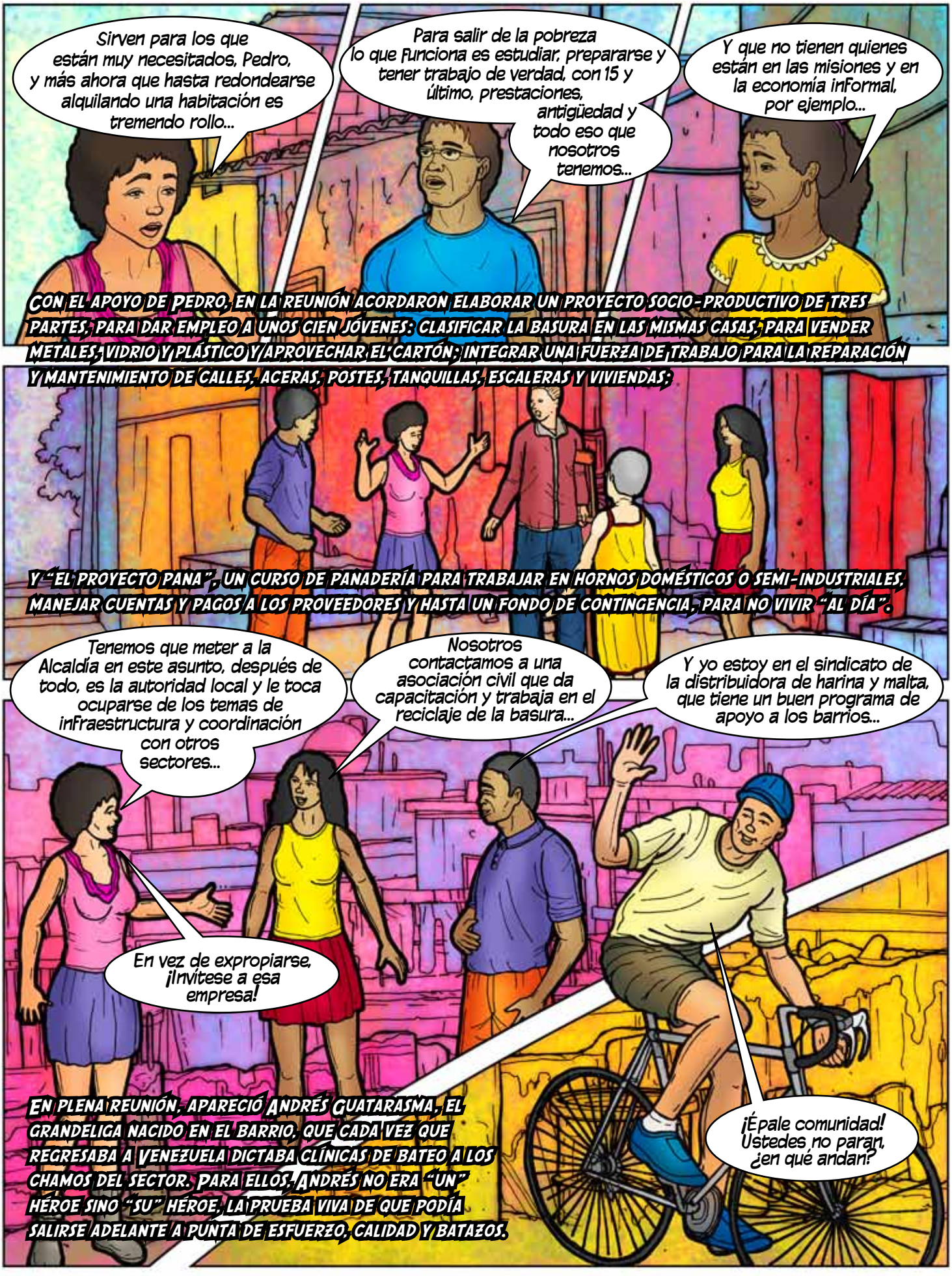
Sirven para los que están muy necesitados, Pedro, y más ahora que hasta redondearse alquilando una habitación es tremendo rollo...
Para salir de la pobreza lo que funciona es estudiar, prepararse y tener trabajo de verdad, con 15 y último, prestaciones, antigüedad y todo eso que nosotros tenemos...
Y que no tienen quienes están en las misiones y en la economía informal, por ejemplo...
CON EL APOYO DE PEDRO, EN LA REUNIÓN ACORDARON ELABORAR UN PROYECTO SOCIO-PRODUCTIVO DE TRES PARTES, PARA DAR EMPLEO A UNOS CIEN JÓVENES: CLASIFICAR LA BASURA EN LAS MISMAS CASAS, PARA VENDER METALES, VIDRIO Y PLÁSTICO Y APROVECHAR EL CARTÓN; INTEGRAR UNA FUERZA DE TRABAJO PARA LA REPARACIÓN Y MANTENIMIENTO DE CALLES, ACERAS, POSTES, TANQUILLAS, ESCALERAS Y VIVIENDAS;
Y "EL PROYECTO PANA", UN CURSO DE PANADERÍA PARA TRABAJAR EN HORNOS DOMÉSTICOS O SEMI-INDUSTRIALES, MANEJAR CUENTAS Y PAGOS A LOS PROVEEDORES Y HASTA UN FONDO DE CONTINGENCIA, PARA NO VIVIR "AL DÍA".
Tenemos que meter a la Alcaldía en este asunto, después de todo, es la autoridad local y le toca ocuparse de los temas de infraestructura y coordinación con otros sectores...
Nosotros contactamos a una asociación civil que da capacitación y trabaja en el reciclaje de la basura...
Y yo estoy en el sindicato de la distribuidora de harina y malta, que tiene un buen programa de apoyo a los barrios...
En vez de expropiarse, ¡Invítese a esa empresa!
EN PLENA REUNIÓN, APARECIÓ ANDRÉS GUATARASMA, EL GRANDELIGA NACIDO EN EL BARRIO, QUE CADA VEZ QUE REGRESABA A VENEZUELA DICTABA CLÍNICAS DE BATEO A LOS CHAMOS DEL SECTOR. PARA ELLOS, ANDRÉS NO ERA "UN" HÉROE SINO "SU" HÉROE, LA PRUEBA VIVA DE QUE PODÍA SALIRSE ADELANTE A PUNTA DE ESFUERZO, CALIDAD Y BATAZOS.
¡Épale comunidad! Ustedes no paran, ¿en qué andan?

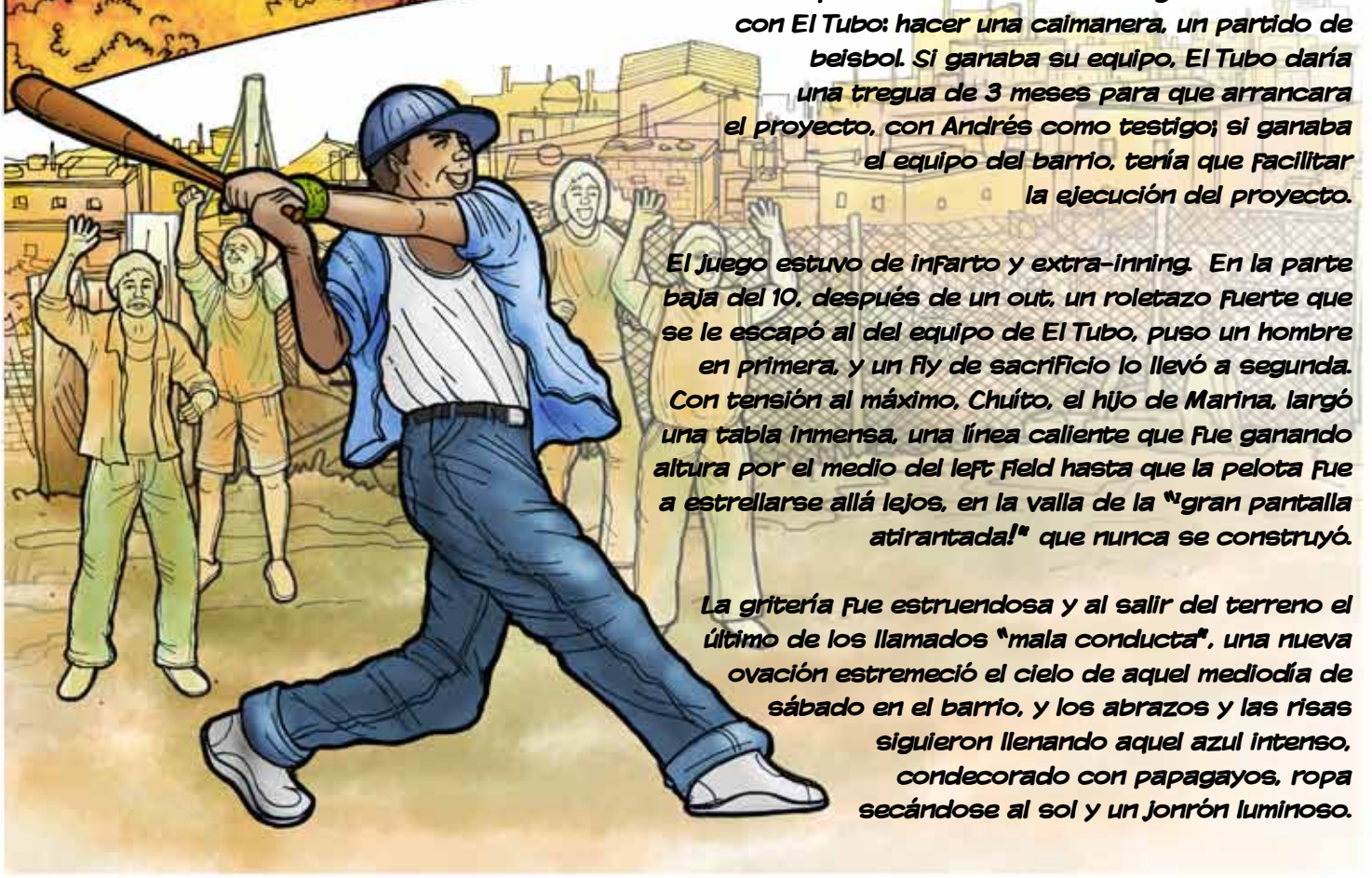

Para sorpresa de todos, Andrés logró un acuerdo con El Tubo: hacer una caimanera, un partido de beisbol. Si ganaba su equipo, El Tubo daría una tregua de 3 meses para que arrancara el proyecto, con Andrés como testigo; si ganaba el equipo del barrio, tenía que facilitar la ejecución del proyecto.

El juego estuvo de infarto y extra-inning. En la parte baja del 10, después de un out, un roletazo fuerte que se le escapó al del equipo de El Tubo, puso un hombre en primera, y un fly de sacrificio lo llevó a segunda. Con tensión al máximo, Chuito, el hijo de Marina, largó una tabla inmensa, una línea caliente que fue ganando altura por el medio del left field hasta que la pelota fue a estrellarse allá lejos, en la valla de la "¡gran pantalla atirantada!" que nunca se construyó.

La gritería fue estruendosa y al salir del terreno el último de los llamados "mala conducta", una nueva ovación estremeció el cielo de aquel mediodía de sábado en el barrio, y los abrazos y las risas siguieron llenando aquel azul intenso, condecorado con papagayos, ropa secándose al sol y un jonrón luminoso.

En la tarde, en el patio donde se reúnen alternativamente el Consejo Comunal y la Asociación de Vecinos, se hizo una parrillita, y poco a poco las anécdotas del juego de pelota fueron dando paso en la conversación a los detalles del proyecto. Algunos todavía dudaban de que pudiera llevarse adelante.
Ojalá las cosas en este país pudieran resolverse con un juego de pelota, pero están tan torcidas que no creo que se arreglen por las buenas...
Como dice mi Comandante, hay que prepararse para la guerra popular prolongada, tarde o temprano el Imperialismo va a intentar quitarnos nuestro petróleo...
Pero mientras se le habla golpeao a los de afuera, aquí se reprime a los damnificados cuando protestan...
Y a los trabajadores cuando reclaman por la contratación colectiva...
Tenemos que organizarnos para resolver nuestras diferencias en paz, quienes quedamos siempre en medio de los enfrentamientos somos nosotros, recuerden el Caracazo...
¿Y cómo lo hacemos desde el barrio?

Para empezar, podemos decidir no ser "carne de cañón" de nadie: los que quieran enfrentarse, . . .
que lo hagan entre ellos, pero no nos pongamos a pelear entre nosotros, vecino contra vecino, hermano contra hermano.
Debemos presionar a las autoridades y políticos para que hagan lo mismo que logramos hoy aquí...
¡Buena esa, gobierno y oposición resolviendo sus problemas en una caimanera!
Lo que dice Jorge es que presionemos desde aquí, desde los barrios, para resolver las diferencias pacíficamente, cumpliendo las reglas del juego, jugando limpio.
Ustedes estaban hoy al borde de un conflicto, pero afortunadamente El Tubo me escuchó, le recordé los viejos tiempos y aceptó resolver esto en un juego de beisbol.
El deporte siempre ayuda; claro, si los jugadores respetan las reglas y juegan limpio...
¡Me gustó eso! Reglas claras y que todos las respetemos para poder vivir en paz...
Es que aunque nuestros equipos ganen o pierdan, siempre terminamos viendo los partidos juntos, chalequeándonos, celebrando, y sin caernos a golpes.

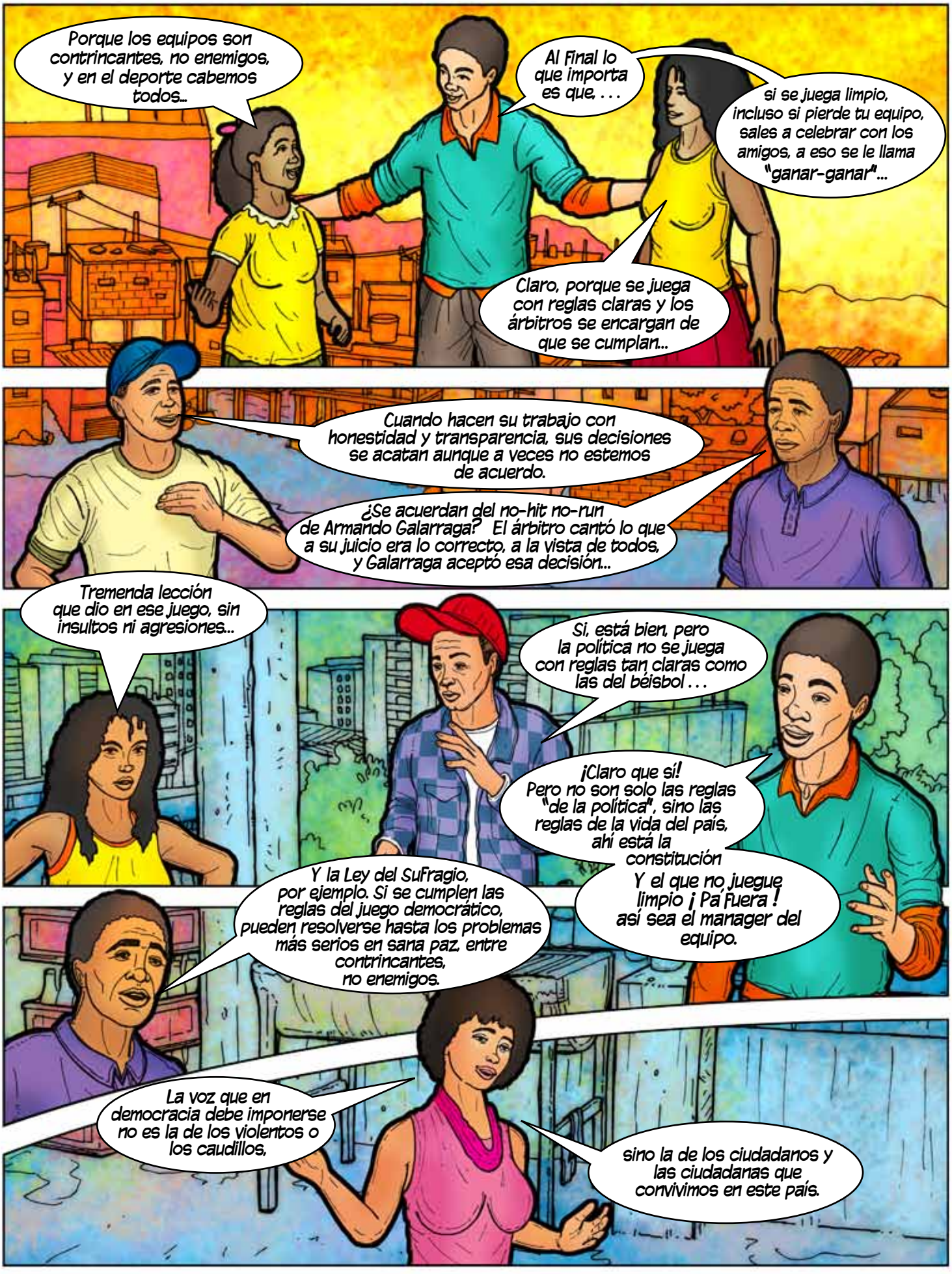
Porque los equipos son contrincantes, no enemigos, y en el deporte cabemos todos...
Al Final lo que importa es que, . . .
si se juega limpio, incluso si pierde tu equipo, sales a celebrar con los amigos, a eso se le llama "ganar-ganar"...
Claro, porque se juega con reglas claras y los árbitros se encargan de que se cumplan...
Cuando hacen su trabajo con honestidad y transparencia, sus decisiones se acatan aunque a veces no estemos de acuerdo.
¿Se acuerdan del no-hit no-run de Armando Galarraga? El árbitro cantó lo que a su juicio era lo correcto, a la vista de todos, y Galarraga aceptó esa decisión...
Tremenda lección que dio en ese juego, sin insultos ni agresiones...
Si, está bien, pero la política no se juega con reglas tan claras como las del béisbol . . .
¡Claro que sí! Pero no son solo las reglas "de la política", sino las reglas de la vida del país, ahí está la constitución
Y el que no juegue limpio ¡ Pa Fuera ! así sea el manager del equipo.
Y la Ley del Sufragio, por ejemplo. Si se cumplen las reglas del juego democrático, pueden resolverse hasta los problemas más serios en sana paz, entre contrincantes, no enemigos.
La voz que en democracia debe imponerse no es la de los violentos o los caudillos,
sino la de los ciudadanos y las ciudadanas que convivimos en este país.

La reunión para avanzar con el proyecto continúa con ideas, prioridades, presupuestos, hasta que llegan a la entrada del patio varios de los jugadores del equipo de El Tubo. En el grupo se siente la tensión.
¡Hace un segundo estábamos celebrando que encontramos un camino para garantizar la paz, y ahora estamos preparándonos para enfrentarnos con ellos! ¡Así no se puede!
El primer lugar donde hay que derrotar la violencia es dentro de nosotros; si no, vamos a andar como algunos: hablando de amor por un lado y ofendiendo a un gentío por el otro...
¡Muchachos! Se fueron tan rápido del campo que no nos dieron tiempo de invitarlos.
Maykol, Deivis, Ustedes jugaron limpio y bien, así que bienvenidos a esta Fiesta, pasen...
Gracias, Johana, nosotros vinimos a deciles que cuando regresamos del juego El Tubo quería que viniéramos a saboteá. A nosotros no nos pareció, y se lo dijimos.
Pero nosotros sabemos que ustedes quieren bien pa'l barrio y que haya trabajo... Otra cosa, Propia, nosotros queremos una revancha...
¿Quieren que volvamos a apostar si el proyecto va o no va?
¡No, señor!

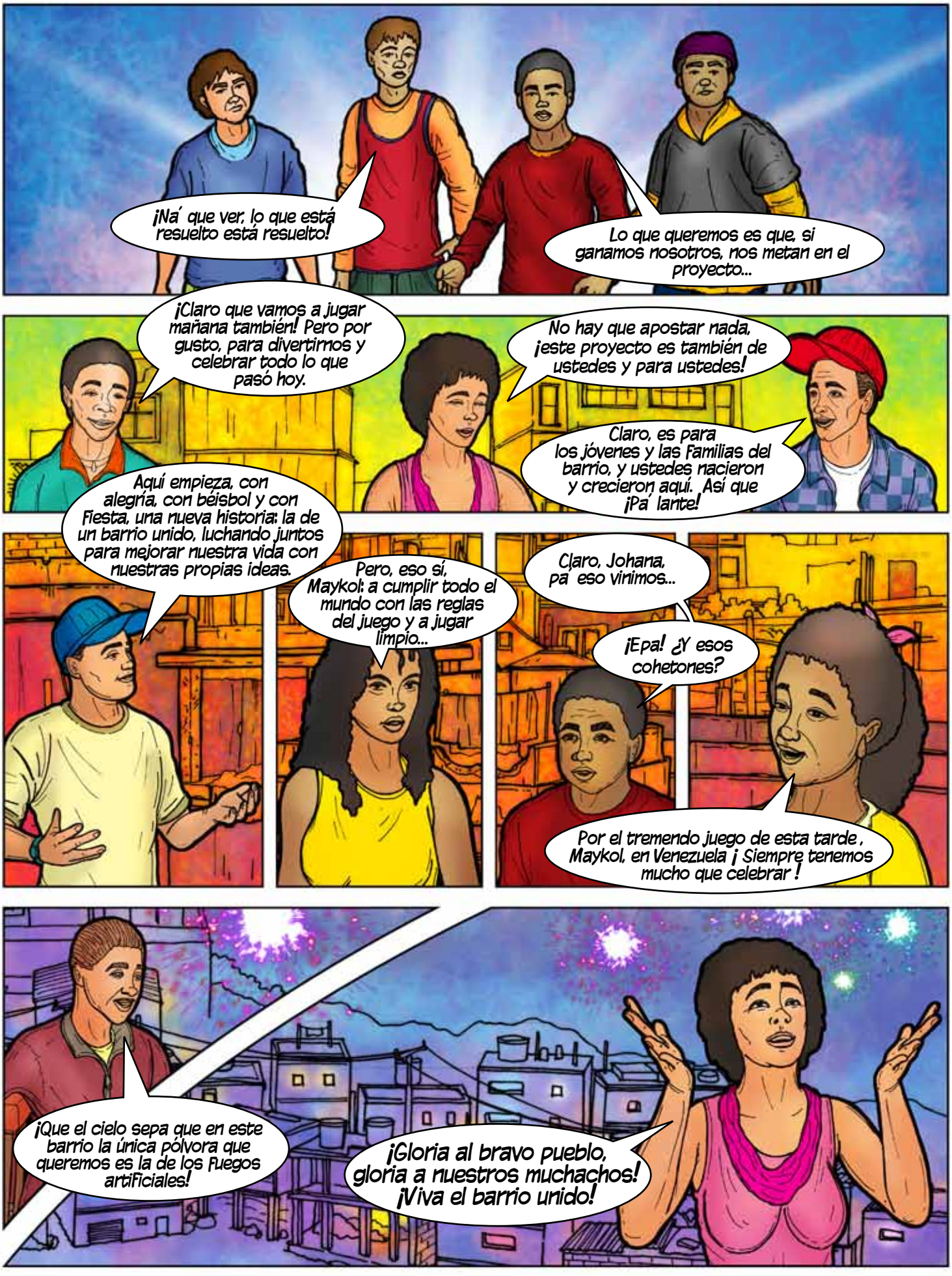

Depósito Legal Nº 2522012300559 y el ISBN Nº 978-980-7369-04-6